京城日報
夕刊
五月十一日（日）

婦人公民權案 けふ貴院に上程さる
高橋氏老軀を提げて贊成論 委員附託となる

【東京電話】十一日の貴族院本會議は午前十時十分開會日程を變更し第二以下を先議することとし日程第二、昭和二年度第一豫備金支出の件（承諾を求むる件）（衆議院送附）外六件を一括上程、井上藏相の說明あつて委員附託 同第九、輸出補償法案（政府提出衆議院送附）同一〇、關稅定率法中改正案（同上）を委員長報告通り原案可決確定、次で婦人公民權附與に關する法律案を一括上程すると珍しく傍聽席を埋めた老婦連、膝にひざを乘出す

高橋琢也氏 本案の通過によつて我國の女子は初めて一人前になる と盛んに同情論を振りまはすが八十幾才の老の身をしごきながらの女子同情論では一向板につかず老婦連までふき出す、高橋翁ますます〔illegible〕 首相の郷里土佐は自由民權の發生地であるから首相は大いにこの問題に努力せねばならぬ などと頻てるので傍聽席も大喜びで盛んに拍手が起り、首相もとうとう相好をくづしてワッフと笑ひ出す

齋藤內務次官 政府としては主義に於ては反對でないが所謂漸進主義で行きたい、少くとも本案その儘には贊成しかねる

高橋氏 然らばなぜ修正せぬか、首相の所見如何

濱口首相 公民權附與については異論ないがその範圍資格につき考慮の餘地がある

二荒芳德伯 本案は重大なものであるから政府に於ても篤と考慮すべきである と反對論を述べ九名の委員に附託さる、次で日程第一に返り質疑に入り前日に引續き

森田福市氏 登壇、緊縮政策の結果銀行の破綻續出の憂ひがある、銀行の不正、責任の監督を一層勵行されたい と述べ、更に震災手形補償法實施の際、〔illegible〕鈴木商店を救濟させた事實の裏に計畫的に國民を欺瞞した事實ありと指摘して政府が司法權を濫用せることを非難した後

森田氏 政府は軍縮において讓歩しながら國防の責任を負ふといふのかその責任の意味如何、また責任の數字的根據を示されたい、次ぎに選擧費用の制限は實行されてをらぬが政府はこの制限を徹底せしむる意思なきや

首相 一、我國の信用制度には憂慮すべき狀態はない、一、疑獄事件は關知しないところである 一、國防安全の數字的根據は屢々說明して來た條約文を熟讀すれば明白であらう 一、選擧革正については〔illegible〕審議會で調査中である、〔illegible〕

と答へ、更に森田氏と首相との間に〔illegible〕問題につき押問答あり、正午休憩

宇垣陸相 登院
けふ繃帶を巻いて

【東京電話】宇垣陸相は退院後の經過良好で十一日午前十時四十分頃〔illegible〕次官杉山軍務局長を隨へ頭から繃帶を巻いて軍服姿で元氣よく登院貴族院大臣室で首相其他と〔illegible〕

統帥權問題と 民政少壯者の提議
樞府改革に着手せねば 俄に一致の態度は採れぬ
政友側はかう見る

【東京電話】政友會では民政黨少壯代議士等が統帥權問題は超黨派的問題であるから、各派一致を以て政黨內閣制の擁立に努めればならぬとし、政友會側にも交涉せんとする模樣あるに對し、民政黨がこの際、眞に軍部を向ふに廻して戰ふの覺悟があれば政黨內閣制の擁立そのものには反對するものではない、しかし民政の肚の底が單に貴族院及樞密院において重大問題化するを避くるための政略的策動〔illegible〕

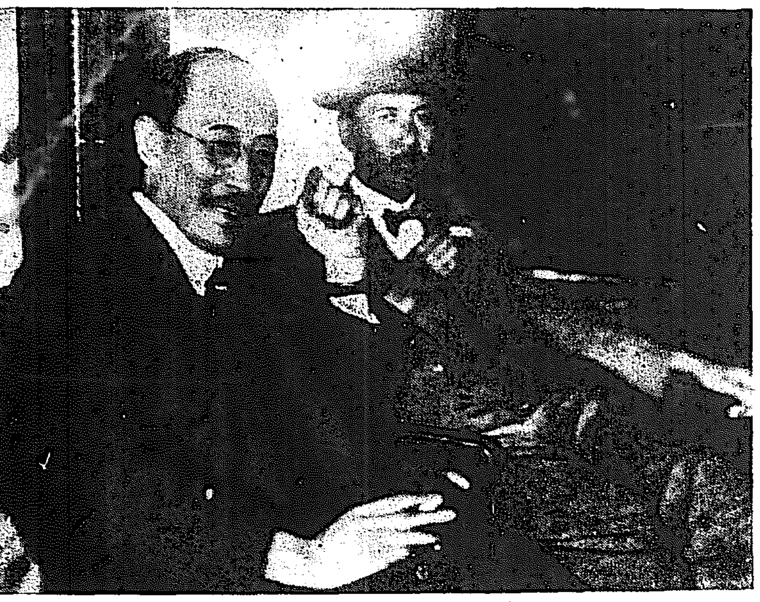

中村大佐京城通過（向つて左が大佐、けさ京城驛にて）

私は隨員でない 全權の事は知らぬ
早く軍令部に報告するのみ
中村大佐 今朝京城通過

九日夜財部全權に先立つてハルビンを出發、歸東の途についた軍令部出仕委員中村龜三郎大佐は十一日朝京城通過南行したが、大佐はかぜ氣味と稱して寢臺から出て來ず午前八時列車が開城を通過した頃漸く起床、早速往訪の記者が刺を通ずると紺の背廣姿を後部展望車に現し

『會議の事は一切お話出來ません、私は一旅行者であるに過ぎないから』

と目顏し、記者の質問が中心點にふれると『私は一旅行者であるに過ぎないから』を繰返し、記者の質問に對して肝腎の所は〔illegible〕を避け大要次の如き問答をなした

財部全權の病氣はどうか
全權はロンドンでも氣管支カタルにかゝり、歸りの旅行中ベルリンは溫い位であつたのがシベリアでは急に寒くなつたり、暖かくなつたり氣候が激しく、その上長い汽車旅行でごみとほこりの爲病氣が再發したらしく、僕も非常に疲れが出たやうだ
全權はいつたてますか
〔illegible〕がついてゐるから適當にするであらうか、または〔illegible〕を要するとの事であつた〔illegible〕全權に先立つて東京へ〔illegible〕如何なる使命を有して〔illegible〕絕對に全權からの使命〔illegible〕〔illegible〕ない、荷物の中にそれらしいものもない、私は海軍〔illegible〕議の現職のまゝ、會議に〔illegible〕員として出席したので、〔illegible〕の椅子は空になつてゐるから、會議の用が濟めば急いで歸る必要がある、それでたゞ〔illegible〕と同一コースをとる事になつたまでゞ、私は財部全權の隨員ではない、ロンドン以來〔illegible〕旅行者である

一旅行者としての會議に對する感想は？
會議については以前〔illegible〕々說明が出來るだらう、私の意見などつまらぬ、又東京へ〔illegible〕て報告するまで話せない
東京ではどこに報告するのか
海軍々令部の上司に對して〔illegible〕る
ハルビンで大佐の出發〔illegible〕のは何故か
私もロンドン以來の〔illegible〕がまだぬけない上にハルビン到着の二、三日前から下痢をしてゐたので靜養したのである、それに東京からやつて來た古賀大佐は久しぶりだから東京の話でも聞かうと思つたのである
古賀大佐と全權との會見の模樣は？
私は全權の隨員ではないので〔illegible〕全權一行は滿鐵公所、私は北滿ホテルで別々だから分らぬ全權夫人は心配してゐるだらう
〔illegible〕さもあるべきだらう、私は出發の際滿鐵公所に挨拶に行つた位でそんな〔illegible〕の事まで分らぬ
横田全權顧問は何故大連經由で歸つたか
同氏も前からの風邪がぬけず、船に乘つて海の風に吹かれたらなほるだらうといふだけの話だ
だいぶ政府と海軍省と軍令部とがもめてゐるやうだが
さういふ話は一旅行者の私には出來ない、もう直く財部全權といふ大物が通過するからそちらに願ふ
東京へ直行するか
どこにも寄らないつもりだが上司の命令があればどうなるか分らぬ、とにかく早く歸らねばならぬので、平壤から飛行機で行かうと考へたが荷物が多いのでやめた
隨員でない私はそんな用は〔illegible〕
知つてはゐるが行ふ用はない
全權から總督への〔illegible〕

伊國外相が 歡迎宴
若槻全權ローマに着く

【ローマ十日發聯合】若槻全權は十日ローマに到着ロンドン會議伊太利首席代表グランヂ外相主催の歡迎午餐會に臨んだ、右午餐會には日伊兩國關係者の主要な人々が〔illegible〕

ガンヂー氏 暫くエロダ監獄に幽閉

【ボムベイ十日發聯合】エロダ監獄に監禁の身となつたガンヂー氏は去る七日ブランドハール監獄から〔illegible〕所に移される筈であつたが〔illegible〕へとなり暫くエロダ監獄に留め置かれる事となつた

大型巡洋艦 「高雄」の進水式
皇后陛下台臨

【東京電話】橫須賀海軍工廠で建造中の大型巡洋艦「高雄」の進水式は十二日午後三時三十分同工廠內で擧行されるので、畏くも皇后陛下には同日午後一時宮城御出門〔illegible〕召され首席女官長以下〔illegible〕皇后宮大夫等の供奉にて〔illegible〕に行啓あらせられ同十分東京驛御發の御召列車にて同二時〔illegible〕分橫須賀驛御着、〔illegible〕鎮守府司令長官、〔illegible〕、市長〔illegible〕各學校生徒、市民の奉迎〔illegible〕御式場に台臨〔illegible〕進水式に台臨〔illegible〕艦長の〔illegible〕を〔illegible〕切斷する進水の儀式を御覽あらせられ、午後五時四十五分東京驛に御歸還あらせらるゝ御豫定である

新銳の威力

晴れの進水式を擧げる巡洋艦「高雄」は昭和二年四月二十八日起工した排水量一萬噸で全長二〇三米、最大幅十九米、〔illegible〕主砲二十糎砲十門、高角砲四門、魚形水雷發射管十二門を備ふべき新銳のもので〔illegible〕倫敦軍縮會議に依り擴張艦艇〔illegible〕の進水式〔illegible〕を見る事が出來ぬ事となつた

海相歸京後 山梨次官辭任か
後任は小林中將か

【東京電話】山梨海軍次官は〔illegible〕後任には〔illegible〕小林〔illegible〕

政友有志議員は贊成

【東京電話】政友會〔illegible〕山田、田邊〔illegible〕つた

【東京電話】〔illegible〕

實施期を 關東廳か交涉
關稅協定の成立で 輸出業者は大打擊

ゲズネック氏赴任
旺んな見送りで出發

ゲズネック氏夫妻は十一日午前十時京城驛發列車で東上した、驛頭にはシャロアン新領事夫妻、ホワイト英國總領事、森〔illegible〕外事課長、關水府事務官、小田通譯官、松村〔illegible〕および同好會員など同夫人等多數の見送りがあつた

東京佛國大使館附を命ぜられた前京城駐在フランス代理領事〔illegible〕

海相歸京後奏請
軍事參議官會議は
陸軍側も出席する會議は別に開會される

【東京電話】財部海相は十六日午〔illegible〕

近衞公義敎 委員長辭任

【東京電話】〔illegible〕

政府の膝元で土匪橫行

【上海電話】〔illegible〕

混亂の責は 守備長にあり
民政代議士會に圖る

【東京電話】〔illegible〕

宮城守備長 辭任か
民政黨の抗議で

【東京電話】〔illegible〕

竊盜防止案 原案可決
衆院委員會て

【東京電話】衆議院における竊盜犯防止等に關する法律案委員會は九日午前九時三十分開會され〔illegible〕

與黨の責任
政友會聲明書を發表

【東京電話】政友會は十日夜本會議散會後院內に代議士會を開き議〔illegible〕

關稅賦課權案
議會終了後に考究

【同十一日發電】〔illegible〕

沿岸の魚類に 輸入稅賦課
邦人漁夫大恐慌を來す

【サンフランシスコ電報】〔illegible〕

持越米五十三萬一千石

【東京電話】〔illegible〕

蔣氏警備狀況を視察

【濟南十日發聯合】〔illegible〕

……入……

◇中村幸太郎氏（朝鮮軍參謀長）〔illegible〕
◇〔illegible〕
◇〔illegible〕

あすの天氣 (12)

報豫	曇一時晴
十一日正午	〔illegible〕
十一日最低	〔illegible〕

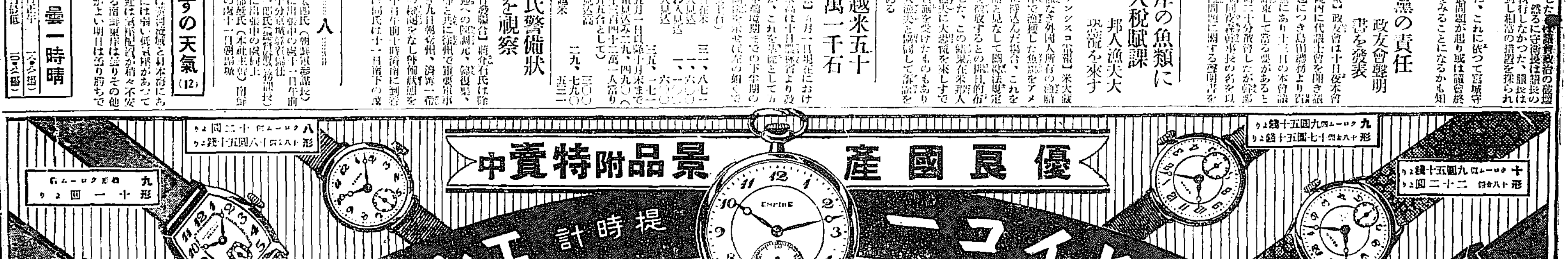

おみやげに お贈答品に高尙な 味附海苔 全南海苔 京城本町四

特別案內
ばい毒專門 りん病 和田醫院

小店 紹介 刀劍 恩給 店員 賣物 求人 庶務

京日案內

日本刀 小松劍衣堂

產兒制限

月やく

表裝は水原へ

朝鮮防水布製造所

雨衣

ジール 安心して使へる體溫計

極東大會の氣分 次第に濃度を加ふ
三國選手の旅宿日本青年館 萬端の準備全く成る

【東京電話】極東選手權大會出場の日支比三國選手約六百名の宿舍に當てられる日本青年館ではすでに着々準備を整へ來る十六日をもつて一般の宿泊を斷ることになつてゐる一、二階は支那チーム三階は比島四階が日本チームですでに四階には去る六日から排球チームが合宿し外苑相撲場の新設コートで連日猛練習を試み極東大會氣分は日増しに細かになつて來る一、二階には常備の寢臺四十の外に細心寢臺が五十臺を入れ三階には寢臺二十の外に和室には藥袋團を重ね急速寢臺としたものを用ふることになつてゐる寢具用毛布二千余枚はさつぱりと洗濯され珍客の到來を待つてゐる。各階共に卓上電話數本を増設のため室内掘の工事中である食堂は全部特設が備員び特に比支兩チームのために支那人コツク數名を雇入れ支那料理を提供することゝし日本選手には日本食を作ることになつてをり、分量獻立は三國選手が滿足するやう注意するとのことである

比島選手勇ましく出發
きのふの午後四時マニラを出帆

【マニラ十日發電】極東オリンピツク大會代表選手一行は近海郵船より特にチヤーターした汽船コンスエフ號にて十日午後四時マニラを出航し日本へ向つた、一行は總勢百六十四名で内選手百二十八名にして一同は出發に先立ち比島體育協會の午餐會に招かれそれより外伽隊の音樂隊を先頭に勇ましく汽船コンスエフ號に乘込んだのである。尚一行の東京着は六月十七日頃の豫定である

五月晴れの神前に 嚴かな弓の響き
全鮮百餘の選士馳せ參じて けふ弓道大會開かる

本社主催第一回朝鮮神宮奉射全鮮弓道競技大會は朝鮮神宮馬場に京城各弓道部後援のもとに十一日午前九時卅分參加者弓道選士百卅余名は神前に嚴に禮拜を終へ神宮新設射場に參集岡本社々長の武道精神に基づく弓道に對する一場の挨拶あつて、手塚神官の古式禮配次いで内田金作氏、三浦仲介氏直包氏の禮配演武終了と共に全鮮各道弓道選士は絶好の日本晴れに競射され十一時半には名聲ある選士によつていよ〳〵弓道競技大會は開催された

代表選士の禮射

名聲の各弓道部代表選士禮射は左の順位によつて行はれた

山下氏（京城弓道）松永（水原）中村（仁川）本宮（大田）福永（平壤）中野（釜山）堀内（日本弓道）山本（精武火災）大田黑（龍山）淺野（清州）一宮（鐵道）松川（群山）山本（鐵道）永長（中央試驗所）宮月（城大）宮崎（龍山弓友）清水（京城弓友）

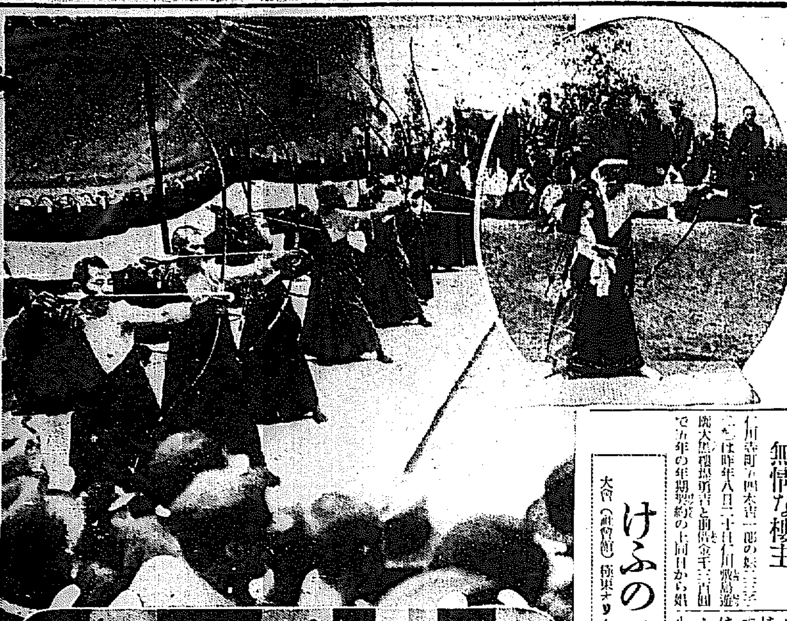

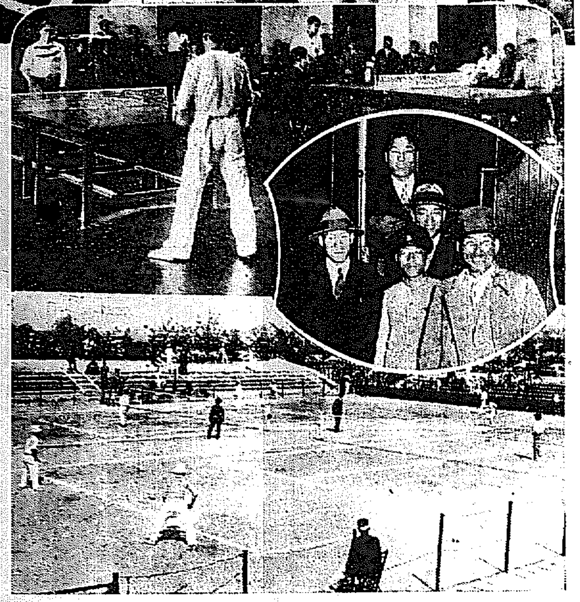

けふのフオトニユース

大會（社會館）極東オリムピツク朝鮮代表選手の出發（京城驛）全鮮實業庭球大會（京城運動場）

上右から　本社主催の全鮮弓道大會百弓式　射と同競射（以上朝鮮神宮）京門學校庭球

全市潰滅
サルマス市の激震

【テヘラン十日發電】去る五日ペルシヤのウルミア湖附近のサルマス市に起つた激震に關し當地に達した詳報に依ればサルマス市は震災のため全く潰滅に歸し死者二千名負傷者五千餘名を出し其の他被害甚大であると

無情な樓主

仁川花町四本吉一郎の娼妓三千子（二三）は昨年八月二十日仁川敷島遊廓大黒樓抱樓主と前借金千三百圓で五年の年期契約の上同日から娼妓となり一週間を過ぎた同月二十七日に病氣に罹り久木田樂榮醫院の治療を受け九月上旬道立仁川府立病院に入院治療し同月下旬全快退院したが同樓主はその入院料その他諸費用百十圓八十錢を全部娼妓に負擔せしめて支拂はないので三千子の兄木吉一郎は四月二十日三千子の前借金を支拂つて廢業せしめた上、十日仁川署に對し前記諸費の支拂につき樓主を説諭してくれと嶺沖醫師の診斷書を添附して願ひ出たが右診斷書には淋毒性による外陰膿瘍と診定されてをり、仁川署保安係では早速關係者を召喚して嚴重なる取調べを行ふ筈であるが如何なる捌きを與へるか一般の注目を惹いてゐる（仁川）

高松宮殿下 ペナン御安着

【鹿島丸十日發電】鹿島丸は豫定より遲れて午後一時五十五分ペナンに入港、高松宮同妃兩殿下には午後二時十五分御上陸、總督別邸に成らせられ御晝餐の上御馳走植物園に成らせ六時五分御歸船、在留邦人代表奉迎申し上げた

「アル中と耳」
音響反射の關係を 城大南谷氏の研究

『アルコール中毒』と一口にいはれて、禁酒の議論は古くから行はれてゐるが、『アルコール中毒』のために、第八對神經領域が障害せられるといふことについては、世界の醫學界に定説なくオツペンハイムやツムセンを初め二、三の學者でこれを研究したものがあるが、それも單に臨床的事實を摘錄したものにすぎないので京城帝大小林耳鼻科教室の南谷卜爾氏は小林耳鼻大教授指導の下に全般的研究を行ひつゞいて生理學的研究をも併せ行つたのち音響が、アル中にかゝつた人に聽ゆるのには一定の障礙があるといふことを確證しこの程發表した

同氏の研究によると、アルコール飲用量の多寡によつて中毒するのは勿論であるが、少量の攝合には一定時間亢進して次で音響の耳に反射する作用が減弱し大量の場合には始めから減弱して遂には何らの反射も起らなくつんぼのやうになるに至ることであるが少しづゝを連續的に使用するのは大して影響はないといふことである

鮮展の審査
けふからはじまる

十日深更におよんで出品の搬入を終つた鮮展は十一日午前九時より景福宮内會場新館會室に第一部東洋畫長尾、第二部石井、小林、第三部金の各審査員及び和田一郎、末松總督の評議員等に武部學務局長兒島審査員長として出席し審査方針について協議し十時半頃より各部別に取りかゝつた

お伽のをぢさん
七年ぶりで入城
今夜は本社で童話の會

『震災の年だつた、この間來たのは……あれから七年になる、朝鮮も變つた、京城も大分變つたやうだね、でもあの門（南大門）だけはチツトも變らないね』親み深くすき通つた今年とつて六十一才とは思へぬ程の若々しい聲に喜びをふくめて『お伽の小父さん』巖谷小波氏は十一日午前七時着列車で途中まで出迎へた井司朝鮮氏とゝもに入城、松岡本社長、細田事業部主事並に在城俳壇人本社員等多數の壯んなる出迎へをうけて備前屋に旅裝を解いた

『童話生活が今年で丁度四十年になる、最初の廿年は外に出でず專ら内にあつて作家としての生活を續けて居たがそれではどうも棟らないので少年少女に直接呼びかけてから廿年、東京では本職をかまへ年約半年は各地にお話行脚に出た、三回だが各地に行くと少くないときで一日に二回多いときには七、八回童話會を行ふが常となつてゐる。朝鮮各地は勿論、昨年は遠くハワイにも行つた、滯在四十日間に百回の童話會を開いた、同數は一萬を優に突破するだらう、童話界の最近は話し手は非常に殖えたが「良い話」はあまりつくられてゐない、まあ沈滯期といつても差支へないだらう』

と氏はニコ〳〵しながら語つた後一休みして午後零時から本社來青閣で開かれた『全鮮俳句大會』に出席したが今夜は午後七時から同會場で府内の少年少女達のために開催される『コドモ大會』の壇上にたつが少年少女達はこの機をのがさず來青閣に來り『お伽の小父さん』の七年振りでの得意な『童話』をきかれたい。簡易料理として金十錢を申し受くることになつてゐる

寫眞 上 けさ入城した巖谷小波氏（左から二人目）下 けふからはじまつた鮮展の審査右より金殷鎬、松崎周山、長尾雨山、武部學務局長、小林萬吾、石井柏亭、末松熊彦の諸氏

巖谷小波先生講演
父と母の會
明十二日午後八時から　本社來青閣
お子供方同伴は御遠慮下さい――場内整理料十錢を申受けます

全鮮の俳人集る
けふ本社の俳句大會

我が社主催の巖谷小波先生歡迎全鮮俳句大會は十一日正午より本社來青閣において開いた參會者は遠く大連の林孫楓氏初め開城の北野由孫氏、仁川の吉岡富士堂氏、鎮海の奧水氏、永同の小松綠人氏等を初め京城の宗池郊、川左人、山本雄黄、赤松暮秋、佐藤翠星、菅白無外、田中喜樂氏に女流作家の赤松松女、安井みつ女、小川サダ女、加賀屋小枝氏等百數名に達しなか〳〵の盛會である

席題『老鶯』『三句吐』に各自得句帳を手にうらゝかに晴れ渡つた戸外を望みつゝ句想に耽り二時に締切つて二時半より發表を開始した（成績は追て學藝面にて發表）

散策日和

けふの日曜日は五月晴れで、ピクニツクの絶好日和――先週の日曜日が雨に呪はれたゆゑもあらう、我社の第一回朝鮮神宮奉射弓道競技大會を初めとし長崎名物紙鳶揚競技大會第十二回全鮮實業庭球大會、鐵道競技の陸競鬪球戰、京城師範子系組合の運動會、南山東本願寺でのバザー等々けふの

催し物 廿以上にあまつて到來から外は人を呼んだリユツクサツクを肩にかけ軽裝ないでたちの登山姿、一家揃つての催し物見物の人々、クラブを携帶したゴルフアー、いづれも今日の日曜日をこゝろゆくまで謳はんとして各々異つた愉快なる姿を街頭に進行だした、電車、バス、タク何れも[illegible]ばらしい好天氣だ

昌慶苑 は正午までの入場者すでに五千を突破した。本町通りは十時頃から大變な人出、活動小屋も久し振りに客を吸集して各館とも大入りであつた

汽動車に力を入れる
小短區は州分毎に發着 鐵道局の新計畫

スピード時代に順應すべく内地では鐵道省が汽動車を運轉して好評を博してゐるが鐵道局では小區間の往復を最も早く行ふために八十人乘の汽動車を使用すべく目下設計を急いでゐるが大體決定してゐるのでは本年度中に兩軸用十七輛製作用四輛のガソリン汽動車を京城工場で製作することゝなつてゐるので第一期として南市町一の間京城仁川間及び京城開城間、京城水原間等の小區間に從來の列車の外に運轉して發着回數をふやすことゝなつたがこれが實現の曉は殆んど三十分毎に發着することゝなるので頗る便利となる訳である

お婆さん連の賭博

九日午後十一時過ぎ京城府内本田トシ方にて水品町二〇番地創村六郎田中久米吉（六八）を中心とし京城府町一〇〇番地、貫田ヒサ（五三）大新町三〇一大橋フデ（五八）の四名當町一の四中尾ツネ（五八）の婆さん連二名が主催となつて花札を使用して賭博の眞最中を山署員に踏込まれ床數つなぎとなつて引致、取調べ中であるが何れも賭博常習犯にて度々その筋の厄介になつた者ばかりである（釜山）

◇計畫罪止 五月八日付本紙七面所載『一店員怠業を働く』の記事中、犯人が鍾路一丁目智信堂時計店々員とあるは誤りで全然犯人は智信堂と關係なし、右訂正す

阿片自殺企つ

十日午前七時頃鍾路三丁目七十九番地無職劉光忠（三〇）は阿片を多量に嚥下し服毒自殺を企て苦悶中を家人に發見され應急手當を施したが生命危篤、原因その他取調べ中

大正館（十一、十二兩日）▲『二肉彈決』余若佐田蝶子、齋藤達雄主演▲『彩られし唇』八雲龍田研技主演▲『吹雪峠』九谷林長二郎主演

三木、ターンブルを破る

【ロンドン十日發電】ロンドンボタニカル協會主催庭球トウナメント、シングル決勝戰にて我が三木選手は英國のデ杯選手ターンブルをストレートで取り優勝した

イタリー勝つ

【ローマ發電】デ杯歐洲第二回イタリー對エジプト第二日はイタリー勝ち、一日と通じ三對零でイタリー勝ち殘り三回戰で瑞西、ノルウエーの勝者と對戰す

デモルプルゴ テアニ（伊）六―八 六―一 六―一 三―六 七―五 グランクロ イザバール（埃）

三木優勝す

【ロンドン十日發電】植物協會の庭球トーナメント決勝は十日擧行され、日本の三木選手はシングルスに優勝した

シングルス
三木（日本）六―二 六―三 ターンブール（英）
モハンツニ（印度）六―三 六―二 六―四 マンデー（英）

イギリス勝つ

【ロンドン十日發電】デ杯歐洲ゾーン二回戰イギリス對ポーランド第一日は英二先づ二勝した

リー（英）六―二 六―四 六―一 ツインスキー（波）

なほもう一つの試合は雨のため延期となる

JODK プログラム

十二日（月曜日）
午前十時 氣象概況、各地天氣豫報
同十時四十五分 料理獻立『ジヤパニーズサラダ』日用品値段
正午 時報、ニユース
午後〇時三十分 ラヂオ學校 東洋歷史（一） 土田山洋
同二時十五分 家庭講座 狂犬病に就て 山田家畜病院 山田不二雄
同三時四十五分 ニユース、官廳公示事項
同六時 童話（解說）順伊の死 安俊植
同六時三十分 英語講座 イデイス・ベンネツト
同七時 ニユース、官廳公示事項、職業紹介事項、翌日プログラム
發表
同七時二十五分 童話 巖谷小波
同八時 尺八獨奏 京城三曲協會員 本曲、阿字觀 鶴田南童
二曲合奏 松の露 尺八 鶴田南童 三絃 富田かの
同八時卅分 清元（東京）道行浮塒鷗（お染） 淨瑠璃 清元延壽太夫 同 清元延壽多喜 三味線 清元延壽治 同 清元延若 上調子 清元延榮
同九時 浪花節（大阪）水戸黄門漫遊記（一）
同九時卅分 西道雜歌と大衆合奏 一、懇心歌 明 李△玉 二、寧邊歌 大衆 三、開城難逃歌 李俊熙 四、巫女歌
同十時五分 氣象概況、各地天氣實況、時報、國民保健體操

筆生募集 帝國文藝俱樂部

京城荷札 本町四丁目（電本二二七七番）同じ物に乘るアノ荷物 分れ〴〵にや誰がした

溫泉ナラ 咸北・朱乙・遊樂園 新築開業 内湯旅館 萬翠 電話八番
▲宿泊料―本館二圓五十錢 別館三圓
▲御滯在ニハ貸間制ガ便利デス
▲主要驛―朱乙間ハ往復三圓
▲北鮮御旅行ニハ先ヅ『バンスイ』ヘ

御贈答品は 長崎屋の― カステーラ と カスマン
本ぶら 本ビル 天ぷら の御歸りに食堂のを召せ
本町五丁 電本1293

イーグルレコード
六月新譜 第三部發表（第一部は六日前第二部は四日前の本紙掲載）
臨時發賣
新小唄 灘西の宮小唄 井上起久子 秋田登 西の宮藝妓連
浪花節 神崎東下り 天中軒月子
同 浮名の辰巳 戀の三味線斬り 末廣亭清風
說明 漫談 活辯華やかなりし頃 澤田朝暎
端唄 薄墨・お前が袖（思ひ出）大阪富田屋 喜久治
幼稚園 童謠 今晩は・親子鷄 清水三七子
お伽歌劇 人形の仇討 浪花少女歌劇生徒
御最寄の特約店は皆様の御試聽を歡迎致します
株式會社 日本蓄音器商會

自動車運轉手養成
全學費僅カ四十円 必ズ免許證取ラス 免許證取ル迄ハ卒業ニ非ズ 卒業ノ曉ハ適任ヲ以テ就職紹介ス 晝間部、夜間部、寄宿舍ノ設備アリ（規則書進呈ス）
都島自動車講習所 大阪市北區都島町六丁目六九

品質日本一
ヤマサ醤油
料理の本 百冊讀んでも得られなかつたものが ヤマサ醤油の數滴で此の風味
宮内省御用達 ヤマサ醤油株式會社
15―6A

東萊温泉場
新館落成 温泉御旅館 清楚閑靜
●内湯設備完備
東萊館 電話長二八番

池田の甘栗
完全なる冷藏裝置により年中新鮮な優良品を提供します
京城驛前 池田商會 電話本局七五九番

日の出は東より 瓶の出は畑より
三ツの特長 親切・迅速・安價
畑硝子製造所 京城府古市町 電本七四六番

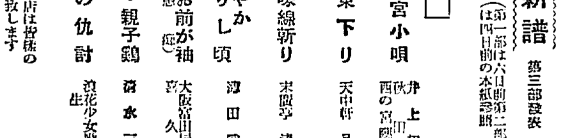

御願
一、正確な眼鏡を掛けて正確な視力の持主と成り從つて眼と腦と神經を永久に保護して下さい。
一、正確な眼鏡は我國の完備して居る大學堂眼鏡店に御下命の程偏に希ひ上ます。
一、非商賣の眼鏡、不完全な眼鏡を掛けては眼と腦の神經を痛めます。
京城府本町二丁目 大學堂眼鏡店
本店 大阪市南區心齋橋筋
地方御得意様にはカタログにて御下命を頂いて居ります。新刊カタログ呈（郵券二錢）

洋釘 針金 鐵道釘 土木建築材料 パイプ 機械工業用品
釜山府幸町二丁目 角野商店 電話長一三三番 振替口座釜山三三三番

投網 釣具 優良と低廉
四分目 二尋 十二圓
五分目 二尋半 十三圓
其他網糸製各種
投網 三間 三圓
定價表（御申込次第）送呈
京城本町二丁目 吉備商會 電話本局二一四番 振替京城四三三八番

香味絶佳 ホシ大 ソース 市内各食料品店ニアリ

小兒科 吉田醫院
醫學博士 吉田得次
診察 自午前九時至午後三時
漢江通十一番地 電話龍山四八番

京城通信
陝川より居昌迄
京城　一記者

七日早朝八方に電話して本日の旅行の準備を纏めんとしたれど張四李三殆んど無風状態に近い。郡守李錫洛氏と會談すること少時、また職務主任石正海氏と二三打合せを了したる後愈々意を決して陝川館をあとにした。そもそも陝川の地は山谷なれば進むこと甚だ不自由にして山だ。しかも峻嶮なる難路に七曲りの難所をなしつゝこれを征服し妙山面といふに下る。この時同乘の道評議員慎鎬氏記者を要して面事務所に寄らんことを勸む。慎氏は毎月中里居昌分局長にして記者の同郷なればその勸め無下に斷るべきでない。乃ち事務所に面長姜來源氏と會す。姜氏面長たること十六年におよぶといふがその風采閑雅、談柄ことごとく洗練されたるものだ。

×

妙山面にて思はぬ時間を費したればそを囘復せんとてビウイックはひた急ぎに急ぐのなれど何しろ道は險阻たり山行の難渋は外ならぬ。辛ふじて加川（舊陝加川とあるは舊陝のあやまり總じて地名や山名やこれを逸しまたはこれを誤ること甚だ多い）まで出でたが、從つてここにて川止めを食ふてしまつた水流を渡する懸なれば自動車を渡すべきやうはない。對策を討究して見たが埒が明かぬ。已むなくわれ等のみ人背を借りて對岸に渡り別の自動車にて居昌に入り長州館に着く。陝川居昌間僅に八里余に過ぎざるに早くもこの日の事務時間は過ぎ去つた。

×

郡守門南日氏は記者の舊識、なかなかの高風雅士だ。庶務主任金相洪氏は有力なる郡守候補者記者はこの地にて面長參事曾して懇談するところあり。しかも中樞院參議愼齋大人に邂逅し相携へてこの地の名勝搜勝臺に到つた。途中金相洪君謡一番、通行の美女一個を拉し來つたれば郡下の野遊にも一段の清興を添へたのだつた。美女はこの地の妓だ郡守の權力を悪用したりと解すればかへつて面目からうとてわれ等は笑つた。

×

搜勝臺は李退溪の遺跡。昔從來は林家と共有の形なりしが、その子孫に至りはしなく所有權のあらそひ起り今に至りて とけず係爭實に六十年におよび代議士などもの關係してスッタモンダをくり返しつゝあるのだといふ。

時人これを呼んで訴訟臺と稱す。大きな伏龜の形をした巨石の深流中に突起するものであつて古松群然、兩岸の景物、遠くかこむ山のたゞずまひ、捨てがたき趣はあつた。

×

黄昏微醉のまま長州館に入り林君と金君とを待ちつゝねむる。金君は助手なり、われ等これを森林郎と呼びならひ一行車中の愛物だ。（五月七日居昌長州館にて）

官選漏れの紛糾落着す
釜二浦の公職者に對し　韓知事代理釋明

慶南道評議員改選の際釜二浦より官選議員を失ひたる釜二浦面民は從來蔚州郡官選二名の内釜二浦より一名を選出されつゝありしを突然今回に限り除外されたるは道當局において釜二浦を無視するの甚だしきものにして從來觀殿の實績についても常に顧みられざるの状態にあるを憤慨としさきに公職者會を開き黄海道知事宛問書を提出したが九日に至り韓知事代理として森林蔚州郡守の來釜となり面事務所において公職者と會見して今回の官選漏れについては全く他意あるものにあらず道内人選の結果に外ならず諸君の諒解によつて氷解せられたしとの意味を述べ公職者側よりは今回の官選漏れは不公平の甚だしきものにてあまりに釜二浦を無視されたるものとして面民等しく不滿に考へをりたるも今回の釋明によつて既往を咎め返すを止め將來に向つて釜二浦の存在を認めらるゝと共に内地人々口の多き鮮内有數の工業地たる該地を考慮せられ官選議員の選出に止まらず諸施設の完備について特に銅意あらんことを熱望すと、記者して内鮮人各一名の定員とせらるゝが最も公平なる措置にして然かも内地人數の多き釜二浦より内地人一名の定員を與へられたき旨要望する所であり人口において海雲臺に比し何等遜色なき釜二浦が少しく辺陬の地にあるのを以て常に除外せられつゝあるは當道論の旅き能はず宜しく道當局の反省を願ふとの意味を陳述して釜二浦官選漏れの紛糾は一先づ落着を告げた（釜二浦）

板井氏の報酬金問題
二千五百圓で和解

舊臘日の出町全北道評議員板井氏と伊藤氏の全南平和地實金訴訟に關し同地學校組合議員伊東平次氏の報酬金二萬五千圓要求の訴訟事件は一時世間の問題となりその成行は頗る注目されてゐたが去る六日の準備期日で二千五百圓で和解といふ事になり同問題は與をつけたが、ここに板井氏と伊藤氏との間に報酬金の事をとりてゐた某氏に對し板井氏より何等の挨拶もないといふので某氏は更に板井氏を相手取り告訴をするか民事訴訟をするか更に何れかの方法をとるとの事で問題は更に展開しそうになつて來た。右に就き聞く所に依れば、某氏は最初よりの代理人たる全州の久永辯護士に依頼する筈であらうしかつたが久永辯護士が

『今度の事件に就き自分が和解を妨げたかの如く傳へられ誠にもない腹をさぐられるのが辛いから』

と調解な氏の固辭により或は他の辯護士に依頼する事になつたらしい（全州）

清州から

◇清州繁榮會の第二回定時總會は九日開催の筈であつたが十六日に延期した。今回の總會は役員任期滿了につき役員の總改選が行はれることになつてゐる

◇聞くところによれば宋東會長は辭意を洩らしてゐる由であるが未だその理由を詳にせぬが宋東氏が適任であるは定評のあるところで氏は人の知るごとく相當會長として仕事をした、またしかけてゐる仕事も相當ある

◇しかし今氏が袖を振り切るとなれば若干後は誰を推すことゝなるか藤井錦吉氏說も一部で傳へられてゐるがどうなることやら

◇繁榮會役員は總べてが名譽職である、だから役員自身で會費の徴集から帳簿の整理、通信のさきまで總務的でいはゆる文字通りである。そして交際費、日に見えぬ難費のごときは總べて自辨で今までやつて來たのである

◇かく役員は日に見えない多大の犠牲を拂つてゐるがさて一般會員はこれに對してそれだけの熱意を表してゐるかどうかは頗る疑問である

◇會をして意義あらしめるならば相當會費を徴するかまたは資源を求むるかによつて役員にも相當の交際費を當て且有給書記を置く位の内容を持たせれば積極的會の活動は望まれないであらう、有名無實の會の存在はむしろなきにしかずである

◇商業會は前記の繁榮會と同一の軌道をゆく模範であり相當古い歴史をもち一時は地方費の補助をうけた時代もあつたが漸次不振

六錢八厘で折合を付けるか
沙里院面電受電案　西鮮電氣から回答

道當局と西鮮電氣會社との間に交涉中の沙里院面電燈打開に關する受電案が料金問題が西電側の態度きまらず當局では頻りに西電に向つて、最後の回答を迫つてゐたが、いよいよ齋藤社長も決心の臍をかためたものゝ如く九日俄に來壤の結果本社において重役會を開催の結果兎も角、變電所費および維持費持ちの一キロ六錢八厘までなれば當局の要望に應ずることにしやうとの腹をまとめ翌日この旨道および本府當局に回答する所あつた、一キロ六錢八厘といへばさきに遞信局電氣課の提示した仲裁案よりもや口當り六厘かた高い譯であるがされぱといつて、自家發電に依つて打開するとなれば到底これ以下の費用では出來そうにもないから結局これで折合ひを付ける外仕方ないものと見られて居る尤もこの協定がいよいよ成立するとなれば變電所の位置は西面總の希望により變更される事になるものであらうと（沙里院）

衛生展と愛護デー

道衛生課主催の衛生展覽會は春川公會堂において五日および六日の三日間に亘り開催されたが當日の出品中標本、模型、統計の實驗成績、其他有害飲食物および各種飲食物の試驗成績等は人氣の集中であつた、ただ初日は雨天のため稍入場者の減少であつたが第二日は實に一萬を突破した上に夜は映畫まで公開されて空前の大盛況であつた（春川）

復活した全州の野球界
知事カツプを目標に　各チーム一齊に起つ

昨秋より再び活況を呈した全州野球界は本春のリーグ戦においてその最高潮に達し知事カップを目標に去る第一土曜より開始され戦線は剛翼の如く殖産支局、高普、鐵道、道友俱樂部等に戰はれ去る第二回戰は十日午後一時半より新興グラウンドにて道友俱樂部對高普鐵道戰で火ぶたを切つた。この日絶好の運動日和で場内は數百の觀衆で埋つた

道友一勝
高普敗退す

道友俱樂部對高普鐵道の試合は午後一時半分開始された審判橋本、下川（球）林、下川（壘）の三氏

	一	二	三	四	五	六	七	計
高普（先攻）	1	0	0	2	1	2	0	6
道友	3	2	1	4	4	1	1	16

◇一回（高）橋本遊直後四三壘池田二壘安打に出で河野の左飛に一點をリードし仮合のバント門脇の犠打に池田河野續いて生還一擧二點を入る（高）敗田四球に出で一死後河野四球に出でたるも松井の右飛失に敗田一點を返したるのみ（道友3高普1）

◇二回（道）横山四球一盜し門尾の犠打に送られ橋本四球を利し野の犠打に橋本生還して後援なし（高）池田四球に出でたるも河二死後池田四球に出でたるも河三壘に冒險して斃らず（道友1高普0）

◇三回（道）中村中右翻安打に出で二死後橋本の右安打に生還

◇四回（道）高普敗田をプレートに立つ池田四球に出で一盜し一死後仮合の絶好のバントに入り門脇四球を利し中村三ゴロ高投に仮合生還橋田の四球に渡望となり犠投に門脇生還し門尾の四球に生き橋山入る（高）牧野中安打に出で捕失に一進し池田の中安打に生還死後竹下の右安打に飛後河野遊安に出で渦望となりたるも中村の一飛に好捷逸す（道友4高普2）

◇五回高普再び中本プレートに立つ（道）河野四球に出で一盜し捕逸に一進して死後門脇のバントに入り中村のバントに門脇三壘に歸り橋山三振後門尾の遊ゴロ高投に門脇續いて生還橋本の左安打に門尾入りて更に四點を加ふ（高）松井中飛後牧野中安打

◇六回（道）池田二飛河野四球に出で一盜し仮合の三振捕逸に一進し一壘の三壘高投に生還し門脇左安打に出でたるも後接なし（高）敗田遊ゴロ失に生き二死後中本の右三壘打に生還し松井の遊ゴロに中本生還（道友一、高普二）

◇七回（道）横山遊直後三安打に出で盜壘に各一進し橋川本壘を衝きて刺され橋本投飛後岡田ゴロに門尾生還（高）二死後下左安打に出でしも敗田の三振に遂に十六對六にて道友の勝に歸す閉戰四時十分試合時間二時間十分

春川雜俎

◇江原道地方課主催の活動寫眞大會は八日夜、春川公會堂前廣場において催された

◇春川邑内大和屋呉服店では八、九、十の三日間、春川公會堂において最も斬新な浴衣の展覽會を開催した

◇全鮮南監理キリスト教婦人大會は七、八の兩日間、春川教會堂において開かれた

◇春川邑在の米國女宣教師、ジャクソン嬢の朝鮮宣教三十年記念祝賀式は、九日夜春川キリスト教會堂において盛大に舉行された

◇全鮮隊義大會に出席すべき江原道代表部員は六名に決定した

簡閲點呼

第十九師團管下咸南道内における簡閲點呼日程は左の通り（咸興）

▲六月二十一日咸興小學校▲同廿四日永興小學校▲七月一日新興邑内守備隊▲同九日新浦小學校▲同十一日興南同▲同十五日咸興聯隊▲同十八日城上面隊大里駐在所▲同廿日城地院同▲同廿二日松興小學校▲八月三日元山同

元山の火事
一日に二件

十日午前十一時十分頃元山府上洞四番地崔光方より發火一棟二戸を燒失し三時頃鎮火したがそれから間のない同四時半頃又もや同洞飲食店金長德方より發火し二棟四戸を燒失同六時頃鎮火した、二件とも發火の原因不明にて其筋で目下嚴重取調べ中損害は崔光方約五千圓金長德方約二千圓の見込である（元山）

開閉橋

スウイッチ一つで何でも――といつても魔の家ではない

◇

涵鏡一の誇ある電氣應用の文化住宅新興郡洲部落の新電支配人住宅のこと

◇

設計者宮立支配人逝いて國谷新支配人入る

◇

桃花散つてライラック薫る季節、宮多幸な支配人である

◇

參與官、警察長、保安課長の更迭、三浦咸興部長退職、財部全總速會社支配人更迭、木安、宇佐美朝鮮窒素等々新緑の興南は多事多端

◇

新築州觀兵分隊の觀兵創設五十年

身命を賭して働く
渡邊大邱署長談る

新任大邱署長渡邊慶純氏は九日着邱を機に署員に訓示して、右氏邱入りに報道して不人（以下不明瞭）人口十一萬の大邱、商業の縣府は音低していよいよその治安の責任は大なるを覺へる時府民各位の御援助を仰がねばならぬが小官は身命を賭して働く覺悟である（大邱）

教育會招待
忠南教育會

では九日午後四時から教育會總會を開きその事務局長の演壇あり未曾有の盛會であつた（大田）

平澤普校運動會

平澤公普では十一日午前十時から春季大運動會を同校々庭で開催する

平澤小學校運動會

平澤公立尋常高等小學校の春季運動會は去る七日午前十時から開始觀衆約六百名の盛會であつた（平澤）

佛教講演會

大田西本願寺主催で鮮内各地巡講中の長崎市地藏院住職角田思鮮師を招聘し西本願寺にて八九十の三日間佛教大講演會を開催（大田）

五十年記念祭

元山憲兵分隊では九日の憲兵創設五十周年記念祭を一日繰下げ十日午前十一時より同分隊において執行し併せて同分隊在職中明治四十二年九月暴徒の爲め殉職した憲兵補助員三名の慰靈祭も執行し正午から祝宴を催した（元山）

地方人事

▲森原八十治氏（慶南警察課長）十一日下関へ

▲齋藤善一郎氏（南登山署長）海軍事務視察にて赴任中のところ十四日午後七時十分登山驛着列車にて家族同伴で赴任

▲武藤元護氏長　十二日特急にて京城

▲古川淸美氏（總督府鐵道局）十日馬山へ

▲大田發赴任

▲金時龍氏（新任咸北內務部長）九日城津赴任

▲山田正吾氏（本社咸鏡支局長）九日城津赴任

▲小澤公道氏（新任仝道警務課長）九日城津赴任

▲嘉村富太郎氏（咸北警察部長）九日城津赴任

▲宮原國臣氏（國際通運城津支店長）九日京城へ

▲國府寺勤氏（國際通運城津出張所主任）九日京城へ

▲安田宗次氏（新任咸北道警務課長）九日赴任

▲馬場氏（咸北道警察課長）十日赴任

▲齋城承南道日氏十日赴任

▲藤沼中南江西署長　十日赴任

▲岩城平南觀光長　十日赴任

▲吉田進一氏（吉田交通會社長）九日京上

▲宇佐美義徳氏（安東領事）七日　因縁警に命ぜられた後任富は分

▲森岡泰天臣事が兼任

▲橋本秀久氏（森本公司總務課長）八日內地へ

氣病の頃葉青
初夏の底冷えが痔疾に影響する
…慢性病の多くは此の季節に兎角悪くなる傾向を有する…

痔病患者は一年中常に惱まされる

樹々の青葉が色濃くなる頃は一種の季節病が發生する……（以下不明瞭）

痔疾の根本となる痔核の出來る譯

痔核といふのは俗に疣痔と呼ばれるもので痔疾中一番多いものである。これは肛門周圍にある痔靜脈といふ血管が鬱血され膨脹した結果腫瘤に腫れ出したもので非常に痛いものである。大小色々で大きいのは大豆より大きく小さいのは米粒よりも小さい、發生する所は肛門の内部又は肛門の周邊である

七轉八倒の苦しみ　痔核嵌頓の症状

痔疾に無恐ろしい頭症に對する療法

悪化を防ぎ得る

療病顧問

肛門から紐が……

排便が塞へる……

肛門の搔痒症……

便秘症と痔核……

新刊の栞

痔疾患者の福音……

蓄膿症内服藥　チクノール錠
蓄膿症中耳炎等の鼻耳諸症に內服して化膿を自然に分解させる特殊の新劑で十分に御試し下さい

新らしい眼藥　スマイル

宮内省御用達　菊正宗
京城　前田商店
釜山　本嘉納釜山支店

府立　仁川病院
內科　小兒科　外科　產婦人科
院長醫學博士　岩井勝三郎
副院長醫學士　西野入眞澄

國產レンズの最高品
櫻印眼鏡レンズ
東京下谷　櫻印レンズ工業株式會社製
京城本町二　鷹取眼鏡店　電本二六〇〇番

アイスクリーム專用
レモン香料
京城花園町九七　東華洋行

朝鮮名物　牛肉平壤煮

美味佳香の菓子形を呈し、小兒は勿論、何人の嗜好にも必適する
肝油製滋養料の白眉
日・英・米・佛專賣特許
醫學諸大家實驗推奨
化學工業博覽會金牌
大禮記念東京博覽會優良國產賞牌
帝國發明協會優等賞　受領
◎肝油ドロップス
河合龜太郎創製
進呈　文獻・說明書並ニ見本品
菓子狀となせる美味佳香の滋養料にして一般榮養不良、虚弱、貧血、產前產後、精力減退、老衰、神經衰弱、其他特に榮養不良に基く夜盲等の眼病、及び佝僂病の如き骨病、百日咳、腺病質、殊に肋膜炎、肺尖加答兒、其他結核性素質を有する病弱者に對して、種々なる直接の醫療方法の傍ら、榮養補給を目的とする、最も適當なる滋養料なり。
◎肝油ドロップスは、肝油の滋養力をヴイタミンAのみに歸すべからざるは論を俟たず。◎濃厚肝油を原料とし、尚有機性の燐、カルシウム、鐵、キニ、及びヴイタミンB等の強壯料を加へ、更に麥芽糖、及び含窒素物を用ひて、完全に乳化を行ひ固結せしめたるを以て、普通の肝油製品と異り消化吸收最も容易にして、小兒は勿論、何人の嗜好にも適す。
定價　五十顆入一瓶金一圓二十錢　百二十顆入一瓶金二圓二十錢
用量・用法・其他詳細は添附說明書
（縮寫圖）

日・英・佛專賣特許　醫學諸大家實驗推奨
高級滋養強壯料
◎濃厚肝油（液狀瓶入）一瓶百五十瓦入　定價金三圓
◎ヴイタミン肝油球（濃厚肝油膠囊入）一瓶七十五粒入　定價金二圓
右兩品は特殊の化學的方法に依り天然肝油を濃縮し、ヴイタミンAは勿論肝油の主要成分を含有量を著しく增大したるものにして、從つて用量は普通の肝油に比し遙に小量にて足り、惡臭味無く、胃腸の障碍による嘔吐、下痢等を起すの虞れ無し。用途は◎肝油ドロップスに準じ、滋養力は普通の肝油に比し遙かに強大なり。
◎濃厚肝油は最も經濟的に使用せられ、小兒科にても多量投與を目的として嬰兒に滴數にて服用す。
◎ヴイタミン肝油球は膠囊入にして絶對に油の臭味無く、大人用滋養料として至便なり。
（文獻・說明書・見本品進呈）
賣捌　藥店、和洋酒食料品店、雜貨店にあり（最寄に無きときは本舖へ御注文を乞ふ）
◎ミツワ石鹼本舖　丸見屋商店
東京市下谷區二長町發賣所
振替東京七〇・電話下谷（83）一一〇一
5.36

風流奴茶屋 (88)

稲岡奴之助
荒川芳三郎畫

丑兵衛の素性

「片岡丑兵衛の素性を尋ぬるに、樋三郎正次の父正秀が曾て大内義弘に屬して和泉堺和田に在陣の時或日一人の女乞食が二才ばかりの嬰を抱いたまゝ、陣門のそばに倒れてゐた、それと見咎けた番卒共が

「はゝ、こゝは其方達の陸る場所ではない、通れ〳〵」

三方四方から叱りつけても、追立てゝも、女乞食は病氣でもしてゐると見えて、兩眼に淚をためて片手拜みに番卒共を伏拜み、どうしてもそこを立去らうとはしなかつた。

そこで番卒共は持余して斯くと大將正秀に報告した。

元來慈悲深い正秀は、

『それは病氣をしてゐるのであらう、いたはつてとらせい』

頭を與へ水をのませなどして、樣々に介抱させた、そして生國は何處である、名は何といふかと問ふても、女乞食はもう苦しく〳〵〵問ふても、女乞食はもう〔illegible〕の根が絶ばつて一言も物いふことができなかつた。シカと抱いてゐる我子を指し、油の樣な淚を流しながら、可惜やそのまゝ呼吸を引取つて了つた。

正秀はいよ〳〵哀れに思つて、士卒に命じて其子を抱上げさせて見ると眼に一種の光りあつて更に人懼せず、何となく頭上の相貌を備へてゐるので、何れ由緒ある者の子であらうと、そのまゝ陣中に召ひ置き、後には我子正光と共に乳母の手塩にかけて育てさせた。

この子追々成身するに從ひ、力强く膂太く、十三才の春初めて陣頭に伴ひしに、名ある敵の首を取ること十二。人々その勇猛に驚き『さて此奴恐ろしい小兒ぢや、人間ではない、牛ぢや猛牛ぢや』といつて、猛牛の子であるから小牛であると、何時の間にやら彼を小牛と綽名して了つた。

小牛はそれから數度の戰場に臨んだが、一度も不覺を取つたといふことはなく、二十才の時には身の丈六尺を拔いて、重量三十斤の大斧を軸々と打ふり、片岡丑兵衛と名乘つて勇名を敵味方の中に轟かしたのであつた。

正秀逝去の後、彼は嫡男正光に從つて忠勤を勵んだが、正光が鐵山中堂で敗れて戰死せしより、いづくともなく身をかくして行方不明であつたが、正光の弟正次が兵を向くと、彼は忽然姿を現して正次に隨身し、正秀正光につかへし時と少しも變らず、滿腔の誠をもつて忠義を盡くすのであつた。

『俺は親知らずの氏素性も怪しい人間ぢや、それを自分の子のやうに育てたまはつた君の御恩、忘れてなるかい、たとへはこの首を腐らし肉を腐らすまでも、人一倍の忠義をせねばならぬわ」

その首領は彼讎も懼りもなかつた。彼は主君正次からみなしごを託せられると、自分の一身は其時其場から總てみなしごのために捧げる決心をした。よしや此身は野末の露に屍をさらせばとて、いづくまでも主君の形身の和子をもりたて、再びもはさず敗にも輙させず、見事正統に成身させて天晴れ世に一花咲かせ、八十氏川の流れも濁さぬ清水の流を再び織へさせせんと叫んだ。

さうした心の誓ひが今ぞ現れて主君の形身を眼前に見る嬉しさに、丑兵衛はみどりごの前に双手をつきながら、見榮も飾りもなく大粒の淚をほろ〳〵こぼすのであつた

『あゝ、どうなるべい、樋三郎正次公ともあらう御方の和子を、世が世なればこそ、このやうな賤が家に置きまゐらせねばならぬとは……』

彼は思はず呟いたが、急に我に返つて、そつとお妙に囁いた

『お妙どの、最早何事も心安うほされい、丑兵衛かくてあらうずる上は』

腰帯から一包の金包を取出して

『これは和子が當座のやしなひの料、主君よりの賜物でおじやる』

とお妙の前へ差出した

代表的なら漬は
殖産なら漬
永樂町市場
本舗 田中清[illegible]

ワイシャツ
御仕立 御修理 長谷川ワイシャツ部
若草町七四

出版界

批判（五月創刊）長谷川如是閑主幹「我等」の改題號、階級的對立と政黨の分野（如是閑）我國無産黨の綱領について（長谷川萬次郎）古典帝國主義論（高畠素之）吉本男）失業問題と其對策（河上肇）資本主義理論と社會民主々義との結合（ヴァルガ）失業合理化無産諸黨（長谷川萬次郎、福田民成、森戸辰男、ほか四家）その他の批判、評論をあつめ而作には江馬修の「秩序を保つもの」は誰か？」がのつてる（東京市外中野町上ノ原九三七我等社二十錢）

▼婦人運動（五月）社會主義の破綻（奥むめお）性と經營と女について（むめを、佐々木、奥、岡田五郎）時事問題（岡田敬子）……ほかに森イツ子、生田花世、西野いく、竹内てるよ、小泉せい、その他の諸家執筆（東京市小石川區木村町四職業婦人社二十錢）

▼新土（二號）佐藤清氏を仰ぐ京城の若い詩人たちの同人雜誌。本號には佐藤清をはじめ紺崎源太郎、河野慶南、寺本喜一、藤森清、松澤茂の詩篇をあつむ。いはゆる詩人に萌せず、健全に伸び行かん事こそ望ましい（京城古市町一七河野方その社三十錢）

將棋新手合 (九)

於東京市日本橋區蠣殼町一ノ四 讀賣本將棋所

平手 ▲四段 溝口 榮雄（東京）
先番 △四段 萩原 淳吉（東京）

（図は六五歩迄の局面）

第四十四図▼

▲二三と　△同　金　▲五一金　△五一金　▲二一飛成　△二一金
▲四三金　△同　金　▲五一金　△六一銀　▲五二玉
▲五八玉　▲六六銀　△同　歩　△六一銀　▲五七飛
△六四桂　▲六三玉　▲五一龍　△六六飛　△立　龍　▲六一金
（以下大略）

溝呂木七段評（先手）二三と、の攻めは手順である。（先手）五八玉上りは、必至を避ける順當なる攻防手段である。（後手）六六銀上りは、面白くない、寧ろ二八歩と打つて角の防御をして置く可きである。（先手）六九銀打ち、以下のよせ方は强い指方である。（後手）六三玉と逃げるのは、已むを得ない、六二玉と逃げると九五角と出られて悪いのである。

內科 小兒科
原病院
新町山一三番地
電話（本局）一〇七
普通病室　傳染病室備

演藝案內

大正館
十二日・十三日（二日限り）これは素敵松竹傑作三大映畫 短期公開 料金階下大人二十錢小人十錢
小津安二郎監督
肉體美　全八卷
飯田蝶子 齋藤達雄 主演喜劇
蒲田超特作現代映畫 野村芳亭監督作品
華やかな灯かげに蝸牛の如く匂ひ出でる『雪』の如き男の真實にふるゝ愛がその一生涯の悲劇に蕾を捧げた彼女の運命は……
彩られし唇　八卷
蒲田超特作時代劇
松竹京都撮影所超特作時代劇
吹雪峠　九卷
林長二郎 千早晶子 主演

東亞倶樂部
五月九日より四日間限り 大衆料金階下席十錢
時代劇 **雪 苑**
海洋兒クーガン
新 復 活
トルストイの原作よりカチューシャと呼ばれる女の傳奇ロマン
大 正 館

中央館
マキノキネマ
九日より封切總特別大興行
全巻……
マキノ正博監督作品
絵日傘　全七卷
嚴窟王　十二卷
浪花館
五月七日より
村田道子一行
天津辨天嬢

贊化病院
醫學博士 古城憲治
內科 小兒科
入院隨意 普通病室及傳染病室
京城府明治町一丁目
電話本局二四〇一番

君の煩悶 五日で一掃
りん病 せうかち
五日分 一圓
絶對有効
ベリール
大阪市南久太郎町堺筋
製劑所 竹村幸次郎
振替大阪三六〇番
全國到ル處ノ藥店ニアリ

銘酒 アレバコツ
珍味 佳肴
銘酒 多久娘
おすゝめ
醸造元 本家

小粒 大粒 仁丹
四種重寶ポケット必携
食思減退に卓効ある
銀粒の仁丹
銀粒は仁丹主劑の外貴藥朝鮮人蔘及びヴィタミンBを配合す
◎仁丹は溢强、調聲、精神爽快、口腔芳香、保健救急の爲め
氣分惡しき時　口中惡臭の時　音聲を使ふ時
執務勉强の時　疲勞倦怠の時　船車旅行の時
運動散步の時　集合觀劇の時　宴會喫煙の時
食前食後　訪問接客の時　惡疫流行の時
等日常之を「護身藥」として二、三粒絶えず活用あれ
仁丹ハミガキ・仁丹の体溫計

創立明治參拾貳年
倉庫業兼營
京城府南大門通貳丁目百拾壹番地
株式會社 朝鮮商業銀行
頭取 朴 榮 喆
副頭取 和 田 一 郎
支店 [illegible]
出張所 [illegible]

咽喉カタル、扁桃腺炎
神經痛、ロイマチス
肺炎、肋膜炎、腰痛
打撲傷、齒痛、火傷
濕布に優る
エキシカ及びホスピン合併新製品
エキホス
100瓦(45錢)　250瓦(90錢)
500瓦(1圓50)　2000瓦(4圓50)
(全國の知名藥店に販賣す)

發賣元 株式會社 武田長兵衛商店
株式會社 塩野義商店
製造元 二巴合名會社
（大阪市東區道修町）
30—389 (NS)

古い古い
振い付き
たい風味

ヘルメス
ウヰスキー
II327

頭痛にノーシン

東亞牧場
模範 全乳
李王職御用
鐵道醫院御用

內科 小兒科
本田病院
京城黃金町三丁目永樂町通り
院長 ドクトル メヂチーネ 本田建義
入院隨意 普通病室 隔離病室
電話本局二一四四三番
振替京城三二〇九番

美味滋養の强壯飲料
化學工業博覽會銀牌 國產振興東京博覽會優良國產賞牌 受領
ミツワ人參葡萄酒
香味高潔清和滋養豐富
强壯增進興奮作用優秀
ミツワ人參葡萄酒は、科學的研究を經て、人參を、特殊の操作に依り、小量純粹、朝鮮葡萄酒、良質なる葡萄酒に調合したるものにして、其味は濃厚にして醇美、よく何人の嗜好にも適應する、滋養强壯の强壯的飲料なり。
▼如斯人は榮養補給の目的を以て强壯料としてミツワ人參葡萄酒を用ひらるべし▲
一、精神や肉體の疲勞を早く恢復したい人
一、產後や病後の衰弱を速に恢復したい人
一、胃腸や不健の［illegible］
一、食欲を進ませたい人
一、消化を良くしたい人
一、營養を良くしたい人
一、精力を增したい人
一、身體を强壯にしたい人
一、體力が減り元氣の無い人
一、延命長壽を願ふ人
一、勉强又は勞働して疲れた人
一、生來虛弱な人
一、身體の疲れて居る人
一、貧血して居る人
一、顏色の色艶が悪い人
一、手足や腰が冷えて寢付けぬ人
一、些細の事を氣にかける人
一、退屈で何事も無いに泣きたい人
一、神經過敏で病的になる人
一、精神が萎々とする人
一、時々氣を失ふ人
一、神經衰弱に罹つて居る人
一、ヒステリー的に狂ふ血の道
一、に襲はれて居る人
一、頭痛や偏頭痛のある人
一、腦貧血に罹つて居る人
定價 一壜 金二圓二十錢（內地以外は運賃を加ふ）
（現品寫眞圖）
發賣元 ◎ミツワ石鹸本舗 丸見屋商店（東京市日本橋區長谷川町 振替東京七一〇）
取扱 和洋酒食料品店・藥店・雜貨店
所寄に販賣店なくば直接御注文あれ（郵稅代用一圓以下注文なし）
代理店 釜山榮町一丁目二十七番地 南鮮商會
5.28

嶋谷汽船仁川出帆
○芝罘、大連、天津、營口、安東、鎮南浦、仁川、群山、木浦、釜山、浦項、浦項、元山、城津、清津、雄基、新潟、伏木、境、敦賀、小樽、函館、網走、根室等
大連天津直行（大連汽船代理店）
○但シ須磨丸ハ純貨物船也

仁川發
△鮮海丸　五月十七日未明
△大成丸　五月　日未明
△須磨丸　五月九日未明
樺太行（鎭南浦）
裏日本北海道行
鎭南浦發
△鮮海丸　五月廿二日午後
△大成丸　五月　日午後
△長成丸　五月十四日午後
△須磨丸　五月　日午後
仁川發
△鮮海丸　五月廿三日午後
△大成丸　五月廿三日午後
△長成丸　五月十一日午後
△須磨丸　五月十　日午後
代理店 仁川府本町四 朝鮮海運株式會社
仁川代理店 仁川本町 嶋谷汽船株式會社出張所

山下汽船 川崎汽船 仁川出帆
●阪神、名古屋、武豊
高久丸　五月　日
●大阪、名古屋、東京
第三晴海丸　五月　日
●阪神、名古屋
第十一晴海丸　五月　日
●阪神、名古屋
第五和島丸　五月　日
●東京、阪神、名古屋、京濱
第十五和島丸　五月　日
協同海運株式會社
電話八二〇・八六七番

森信汽船仁川出帆
江華線　（毎日往復）
延安線　（毎日往復）
歸陽島線（毎日往復）
牙山線　（月八回往復）
唐津線　（月六回往復）
南陽線　（月六回往復）
瑞山線　（月四回往復）
物六本社出張所
森信汽船株式會社

尼ヶ崎汽船仁川出帆
●群山、木浦、尾ノ道、阪神　伏見丸　五月八日
●群山、城　木浦、尾ノ道、阪神　赤城丸　五月一〇日
●群山、木浦、尾ノ道、阪神　玉榮丸　五月二三日
●群山、福丸　木浦、尾ノ道、阪神　五月　日
●群山、木浦、尾ノ道、阪神　正生丸　五月二七日
●群山、木浦、阪神　秀吉丸　五月　日
尼崎汽船部岡崎汽船會社代理店
高杉回漕部
仁川海岸町（電話九〇番）

大阪商船汽船出帆
仁川出帆
溫州丸　五月十一日
雞山丸　五月十四日
海城丸　五月　日
光島丸　五月　日
福州丸　五月　日
△雲南丸　五月　日
△ひよどり丸　五月　日
●名古屋、淸水、横濱、東京行
大連行
五月十八日前九時
長崎、鹿兒島、三角行
五月廿四日
大阪商船株式會社仁川支店
京城代理店 國際運輸株式會社支店

辰馬汽船仁川出帆
大新丸　月　日
春日丸　月　日
吉春丸　月　日
水代丸　月　日
仁川代理店 朝日組回漕部

內地各港出帆主要航路
●歐洲行毎月一回 ●南米行毎月一回
●濠洲行毎月一回 ●北米行毎月一回
●孟買行毎月二回 ●南洋行二回

定期出帆朝鮮郵船
博多航路（何多行）
咸北丸
芝浦丸 五月二十七日 新羅丸
雄基清津 經由

仁川出帆 代理店國際運輸支店
東京行 天安丸 五月一日
大阪行 漢江丸 五月二十日
長崎行 昌原丸 五月二十四日

木浦出帆

釜山出帆 取扱店大池回漕店

元山出帆 代理店國際運輸支店

日本郵船出帆
▲右之外各地共臨時臨時船ヲ配船致シ船腹ノ調節ヲ取計ヒ可候

朝鮮汽船出帆廣告
釜山出帆 扱店釜山本店
麗水行 毎日午前十時
統營行 毎日午前九時
木浦出帆 扱店木浦支店
京城南大門通り 朝鮮郵船株式會社

仁川汽船出帆
●海州行 直行・毎日出帆
●延安行
●仙岩行
●鎭南浦行
●唐津行
●牙山行
●徳積行
●外浦行
●甕津行
仁川汽船株式會社
電話二一〇番・六一番

昭和五年五月十二日 （明治卅九年八月十日第三種郵便物認可）
京城日報
號外
發行所 京城太平通一丁目 合資會社 京城日報社 光化門局長四百番 四百一番 振替京城三〇〇 編輯兼發行人 飯島宗也 印刷人 小川三之介

坂本男専門的立場から 倫敦條約を追窮
濱口首相鄭重に答辯
……奥田伯重大事を持ち出す

十一日の貴院本會議

【東京電話】休憩中の貴族院本會議は午後二時漸く定足數に達するを待ち再開

坂本俊篤男（公正）

一、若槻全權は國防安全の爲の三主張中二つを拋擲しなほ國防安全なりとするか
一、國防を無視しての妥協の必要ありや、若槻全權が強硬の態度を持せば斯くの如き失敗はなかつたと思ふ
一、我が正當の主張を堅持せる英米を何故貫めなかつたか
一、一九三五年に自由の立場となることのみを頼みにしその他の國防不安を感ぜぬか
一、軍縮會議の結果海軍大建て直しの意思ありや
一、軍縮會議の結果による造船工業沈衰の對策如何
一、政府は總括七割を以て國防安全と確信せるものらしいが、軍部と意見を違げたものならば斯ることにだまされる筈なし

とて原稿に依り述べ、質問要領を首相に渡して降壇代つて

濱口首相 一、今回の軍縮條約は期間が定められ、その間日本は對米七割二分二厘を保有するので國防が不安とは思はぬ
一、政府は國防の缺陷なしと信じて妥協した
一、妥協に對する態度及び時期は適當と信じて居る
一、英米の態度については言明を避けたい
一、海軍建て直しにつきては明答出來ないが、條約の效力發生すれば相當手をつけやうと思つて居る
一、今回の條約が國民の國防觀念を脅かすとは思はぬ
一、工業能力の維持につきては代艦建造の權利を取つて置いた
十、軍部の意見は充分徴したが採用程度は申されぬ

と極めて巖粛な答辯をなす、坂本男自席から

坂本男 如何なる答辯をされても政府に誤りありと信ず、依つて黨派を超越し愼重に處理されたい

と質問を打切る、次いで和服姿の前田利定子（研究）登壇政府の失業救濟策は有名無實であると議事録を讀みあげて首相の演説の矛盾をせめ

前田利定子（研究）

政府は失業對策として産業振興を圖り、職業紹介事業の擴張をなすといふが一方豫算は産業振興に關する經費約七百五十萬圓を削減してゐる

とて政府の失業對策の矛盾を摘發し、國産品愛用獎勵を笑ひ、政府の失業對策につき新なる指導ありや、と長口舌をふるふ

首相 個々質問に對しては先づ國民經濟の直面せる大局上の地位から述べねばならぬ

と前提し

解禁後既に二億の金流出を見たが、緊縮政策を行はなかつたら金流失は三、四億にも達すべしとて緊縮政策徹底の必要を論じ産業合理化と失業問題の關係その他につき前田子の所論を反駁す

奥平昌恭伯（研究）

小橋前文相奏薦問題につき總理は遺憾だといふが、私情に關聯することにつき臣下が遺憾と感じたら恐懼せねばならぬ、何故總理は恐懼といはぬか、かくの如くして輔弼の重責を濫し、臣節を全ふし得ると信ずるか然も總理は奏薦以前の事であるから責任はないと言ふ何故總理は恐懼に堪へぬと言はぬか

首相 奥平伯は頻りに感想を聞けばよいといふを構はず事件の内容を述べるとて

小橋氏を奏薦したるは事件後であり小橋氏が犯罪の嫌疑を受け起訴されたるは辭任後である、然しかゝる人を奏薦したことは衷心遺憾に堪へぬとは、小橋氏が起訴されたるを聞いた瞬間に感じたものである

奥平伯 私はこれを聞いてゐない輔弼責任上總理が此の遺憾なことをどう感じたかを聞きたい

首相 この問題に就ては今申した通りである

と突きばなすや、奥平伯色をなし登壇

總理と私とは皇室に關する觀念が大に違ふ

とて明治大帝、照憲皇太后陛下の公明正大を示された御製御歌を奉讀し

總理が不誠意な態度を執る上は諸君の重大な考慮を求めねばならぬ

と大聲叱呼して此の問題を打ち切り、綱紀粛正問題、選擧干渉問題等を擧げて現閣僚四人まで告發されたるは未曾有の事で、『政府には綱紀粛正を論ずる資格なし』と斷じ大臣に濱口安達兩相に喰つてかゝるも、内容が細か過ぎて議場は遂に憎れる、奥平伯は委細構はず、小作爭議における警官の行動を非難したるのち『或る重大問題につき質問したい』とて議長、成瀬書記官長と打合せれば成瀬書記官長は大臣官保局長と打合せる

奥平伯 或る重大問題につき質問を申込んだところ、政府は秘密會を欲してゐるから一應打切り答辯を聞きたい

とて降壇

首相 政府の干渉說を反駁した後

四大臣は選擧違反で訴へられたが皆不起訴となつた

安達内相 奥平伯の擧げた證據と言ふのは反對黨機關紙に針小棒大に掲げられたものである

と前提しこれまた反駁

小泉遞相 自己の告訴されたりとの所論に付きては何等關知せず

と辯明すれば

奥平伯 小泉遞相を告訴したのは石田勘吉である、總理は既に不起訴となつたといふが、さりとて綱紀粛正を主張する以上告訴された責任は負はねばならぬ

と盛んに當りちらして質問を了り祕密會に入らずに午後六時卅二分散會

海相の歸朝遷延に 疑惑を挾む貴院
重大問題惹起中とて 病軀を押しても歸朝す可きだ
今後益々形勢惡化か

【東京電話】統帥權問題につき硬化してゐる貴族院研究、公正、交友三派中には財部全權が今なほハルビンにあつて歸朝を遲延してゐる事實につき統帥權問題で重大な論爭を起し、帝國國防問題につき國民の疑惑を招來してゐる、病軀を押しても議會開期中に歸朝す可きにかゝはらず、病に藉口し歸朝を遲延して世の疑惑を深からしむるが如き言を弄しつゝあるは、甚だ遺憾であるとの議論が擡頭し、公正會は早くも十二日の總會で問題化する模樣あり、今後政府貴族院關係は相當險惡化するものと見られてゐる

財部海相愈よ 一兩日中ハ市出發

【ハルビン十一日發電】財部海相は政府及び齋藤朝鮮總督との打合はせも了つたので一兩日中にハルビン發、歸朝の途に就くことになつた

一番喜んだのは 杉山軍務局長
事務管理問題も片付く 首相も滿足の色を表す

【東京電話】大臣の姿を見て誰よりも嬉しかつたのは、これまで陸軍の答辯を一身に引受けてゐた杉山軍務局長だ。『ヨカッタ、ヨカッタ』とばかり、貴院本會議に飛び込んで濱口首相に注進におよべば、總理も滿足氣に大きくうなづく、間もなく十一時四十分本會議場の扉を排して陸相がヌッと現はれると議場から一齊に拍手が湧いた。兎も角これで事務管理問題も總理の言質問題も、道義上の責任問題も奇麗に初夏の空にスッ飛んで仕舞つたのだ

何處までも 宇垣式挨拶
『今日から出る 濟まなかつた』

【東京電話】宇垣さんが議會へ出て來た。十一日午前十時半だ。主治醫高木一等軍醫正附添ひ、松浦高級副官と木多、梅園兩秘書官の介添だ。頭には印度人よろしく、分厚に繃帶を巻いて……。議院の陸軍政府委員室は期せぬ所へ關係諸頭を迎へて誰も彼もホット安堵した顔色を浮かべ、大はしやぎだ

今日から出る。色々心配をかけてすまなかつた

とからくと笑ひながら挨拶廻りまでも宇垣式だ

義教費審議
貴族院委員會

【東京電報】貴族院義務教育費増額案特別委員會は十一日午前十時三十八分開會質疑に入り

▲西尾忠方子（研究） 今後地方負擔が増加するも八千五百萬圓程度でとどめるか
▲田中文相 只今確答出來ぬ

西尾子更に今回の増額案が財政上の目的か、教育上の見地からかを質せば

▲田中文相 双方の目的からである
▲紀俊秀男（公正） 一都市に學校を殖すより多くの學級を持つ學校を作れば負擔は輕減されると思ふが如何
▲田中文相 今後も同趣旨に從ひたい
▲紀男 生徒數が殖ゑ割當額が何の程度に下つたとき更に増額する考へか
▲田中文相 法律の趣旨により常に半額負擔位にして置きたい

紀男なほ配當金の割當に關し篠原政府委員、田中文相と問答を重ね午前十一時五十分休憩、午前に引續き午後二時四分再開、湯地幸平氏（研究）および野村政務次官との間に問答あり午後四時卅分休憩、更に四時卅分再開

▲湯地幸平氏（研究） 本案が否決となり豫算案が通過した場合の政府の措置如何
▲文相 一方を通せば他方をも通ずものと思ふ
▲湯地氏 それは甚だ誠意のない答辯と思ふ
▲文相 委員の意見は違つても議題は一と信ずる
▲湯地氏 同法第二條に依ると一千萬圓の増額は出來なくとも豫算案を使はれる樣になつてゐるそんな答辯では滿足出來ぬ
▲南弘氏（交友） 自分も其の點は不滿だ
▲文相 法律を離れて増額し得るとは考へぬ
▲南氏 本案が通らなくとも豫算は豫算として實行は差支ないではないか
▲文相 未だ研究してゐないからお答へ出來ぬ
▲南氏 それは不都合だ、お答へ出來ねば休憩したい
▲文相 協贊を得るものと確信して提案したものだ

斯くて湯淺委員より懇談希望あり午後五時十八分又もや休憩

婦人公民權案 結局握り潰しか

【東京電報】婦人公民權案は十一日貴族院本會議に上程され、委員に附託されたが、會期僅かに二日を余すのみであり結局握り潰しとなること明瞭である

晴天に惠まれた 全鮮弓道大會
名譽ある一等賞は 梅原末次郎氏の手に

本社主催第一回朝鮮神宮奉射全鮮弓道部競射大會は十一日午前九時卅分から全鮮各弓道部の選士百十八名の猛者をすぐつて朝鮮神宮境内新設射場において朝鮮神宮並に京城各弓道部の後援の下に盛大に開催された全鮮各地より馳せ參じた選士は榮譽ある優勝を目ざして一射毎に火花をちらして白熱的競射を續け、六人立、一人十射を行ひ第一回より第五回までの競射はいやが上にも興味をもつて進み兩弓のひびきも射場を緊張させ、殊に村川孃、小野綾子孃の出場あり、女子弓道の爲めに萬丈の氣を吐き、一意的中に競技は續けられたが結局最後に日置合松氏（朝鐵）梅原末次郎氏（大日本弓道會京城支部）渕上重松氏（大田弓友會）中野政光（釜山弓友會）の四選士は九中の接戰同點となり、更に競射を行ひ、名譽ある優勝一等朝鮮神宮賞は梅原末次郎氏の獲得するところとなつた、次いで八中は岩間正彦氏（平壤弓友會）工藤德也氏（京城醫專）石川可弁氏（大邱弓友會）會田久男氏（京城弓道會）駒田嘉一氏（京城帝國大學）推斐重作氏（赤十字社）となり競射を重ねて順位を決定した結果第一回朝鮮神宮奉射全鮮弓道競技大會成績は左の通り決定したしかして入賞者へは手塚神宮より夫々賞品を授與し午後四時卅分競射を散會

△一等 梅原末次郎氏（大日本弓道會京城支部選士）
△二等 日置合松氏（朝鮮鐵道局弓道部選士）
△三等 渕上重松氏（大田弓友會選士）
▲四等 中野政光氏（釜山弓友會選士）
▲五等 岩間正彦氏（平壤弓友會選士）
▲六等 工藤德也氏（京城醫專弓道部選手）
▲七等 石川可弁氏（大邱弓友會選士）
▲八等 會田久男氏（京城弓道會選士）
▲九等 駒田嘉一氏（京城帝國大學弓道部選士）
▲十等 推斐重作氏（赤十字病院弓道部選士）

故福田博士の告別式

【東京電報】法學博士故福田德三氏の告別式はキリスト教式で十一日一ッ橋商大講堂にて行はれた

昨夜の"コドモ大會"
少年少女を魅了

京日コドモ會主催の『お伽の小父さん』巖谷小波先生を迎へてのコドモ會は、十一日午後七時半から本社來青閣で行はれた、府内の少年少女達は定刻前より父兄、母姉に伴はれて續々つめかけ、可愛いヽコドモ達で場を埋めた、定刻本社今田記者の紹介で拍手のうちに小波先生は登壇『正長術』の話のもとに一時間といふ長時間、先生の得意な『童話』に少年少女達は全くようこびあひ午後八時半盛會裡に終つた

印度選手の 精鋭入京

【東京電報】極東大會に出場する印度選手ハミッド・サクソン・ユーサッス氏は高知縣出身のマネジャー、ヌケルジー氏と共に十一日午前十時半東京驛着、萬歲旅館に入つたのち直ちに關東陸上競技を參觀した、ハミッド氏は主將でアムステルダム大會に出たことあり、ハードル走り巾飛び三段飛び十種の選手であり、サクソン氏は十ヤードに十分の記錄を持ち三段飛び、ユーサッス氏は走り高飛びハイハードルの選手である

本號外は本紙に再録せず

今夜（十二日）八時から
巖谷小波先生講演 父と母の會
會場 本社來青閣

日支新關稅協定

第五條の疑義

立法院に動議出づ 王氏の説明を求む

【上海十一日發電】十日の立法院會議において日支新關稅協定第五條の疑義に關する動議が出た、この疑義といふのは同條約の效力は立法院の審査後政府の批准完了を基準とすべきに、同協定第五條に正式調印後十日目より實施とあるは不可といふにある。これに關し外交次長李錦綸氏の出席を求め説明を聽取したが、更に十二日立法院臨時會議を開き王正廷氏より詳細説明を聽取する筈

五—四 遞信勝つ 實業リーグ戰

京城實業野球聯盟春季リーグ戰遞信局對鐵道局の試合は十一日午後三時五分から京城運動場で擧行された、審判竹內(球)小竹根、倉田(壘)三氏、遞信先攻

◇一回 遞信佐武遊飛失二盜し横山四球田中の犧牲バンドで走者進壘、平島の遊ゴロを拔く安打で佐武横山還り池田三振後遊飛左に安打したが、金田三壘ゴロ▲三死後生乃三壘グローブを彈く安打二盜し、長谷川四球に續き小幡の右翼飛フライ安打となり、野手ハンブルする隙に生乃長谷川生還同點となる、安田三振(兩軍二)

◇二回 遞信二死後佐武再び遊飛失で出たが横山ハウルフライを一壘に拾らる▲鐵道も三者凡打(兩軍零)

◇三回 兩軍零

◇四回 遞信成松四球金田の犧牲バンドと出島の遊飛ゴロで三壘まで來たが淺野三壘ゴロで入らず▲鐵道三者無爲(兩軍零)

◇五回 遞信佐武遊飛左に安打し直ちに二盜、横山、田中何れも右翼フライに終つたが平島よく左翼前に猛烈な直安打を呈し、佐武を迎し、その隙に二盜したが、池田の中堅大フライを野手よく背進して押へる▲鐵道三者凡退(遞一鐵零)

◇六回 遞信成松中堅に安打し、金田の犧牲バンドで進み出島の二壘直安打して生還一點を增す出島直に二盜、投手の惡投で三壘まで來たが淺野左飛へ、佐武遊飛へフライをあげる▲鐵道西村遊飛ゴロ失に出たが、熊代の中堅フライを押へられたときボンヤリしてゐて重殺さる、生乃二壘ゴロ(遞一鐵零)

◇七回 遞信横山ファアボールの時腕に死球を與したが離壘して一壘けん制球に刺され、田中三壘强襲安打に出たが平島、池田共に遊飛フライ▲鐵道長谷川三壘ゴロ失に出たとき小幡第一球を左翼線に沿ふて深く三壘打し長谷川を生還せしめ、安田又二—三壘投手の頭上を拔く安打を呈して小幡を迎し、こゝに同點となる、平井捕手妨害で死し安田二盜したが櫻井三振、杉浦に代つた麻生捕手にハウルフライを拾らる(遞零鐵二)

◇八回 遞信(鐵道杉浦退き麻生右翼と代る)成松遊飛越の直球三度目の安打、金田の犧牲バンドに送られ、出島の遊飛ゴロ野手三壘に低投して兩走者を生かし、好機來る(鐵道この時熊代退き麻生三壘へ細干入つて右翼となる)淺野投前に死んだが佐武四球を與し二死滿壘となり横山の投手グローブを彈く安打で成松生還一點を勝越し、なほ滿壘たつたが田中三振す▲鐵道三者外野にフライ(遞一鐵零)

◇九回 遞信(鐵道細干退き安田右翼へ、西村春投手となる)一死後池田中堅前に直安打二盜したが成松左飛フライ金田三振▲鐵道(遞信平島退き小西右翼に入る)一死後小幡中堅に三度目の安打を飛ばし二盜安田の三壘ゴロで三壘まで來たが平井三壘ゴロで萬事休し五對四の接戰で遞信勝つ閉戰午後五時十分

鐵道 西熊細麻西生長小安平櫻杉麻 村代干生村乃谷幡田井井浦生
4591267 1·9 3899 9·5
遞信(先) 佐横田平小池成金出淺 武山中島西田松田島野
打數 得點 安打 犧打 四死 三振 盜壘 失策
30 4 5 0 3 5 1 3 4
34 5 10 4 6 4 4 11 3
8379926145

	一	二	三	四	五	六	七	八	九	計
鐵道	2	0	0	0	0	0	2	0	0	4
遞信(先)	2	0	0	0	1	1	0	1	0	5

備考 ▲三壘打小幡▲重殺佐武田島横山▲盜壘安田一

早大惜敗 對立教二回戰 5A—4

(東京電話)早立野球二回戰は十一日午後三時から神宮野球場において新田(球)天知、横澤(壘)三氏審判の下に早大先攻で開始され非常なる接戰を演じたが結局五A對四で立敎雪辱し、五時三分閉戰した

6—1 明大再勝 對法政野球戰

(東京電話)明大法政第二回野球戰は十一日午後零時二十分神宮球場で池田(球)三宅、淺沼(壘)三氏審判の下に法政先攻で開戰六A對一で明大再勝す閉戰午後二時二十五分◇バッテリー明大赤木、井川、法政若林、成田、法政八回一點計一點明大二回一點、五回四點、六回一點計六A

極東大會の全日本水泳豫選決勝(二日)

【東京電話】極東大會全日本水上競技豫選の第二日は午前十時より芝プールに擧行された決勝成績左の如し

男子組

◇四〇〇米自由型
一、米山(早大)五分十四秒
二、松本(關西學院)
三、宮崎(濱松商業)

◇一〇〇米背泳
一、入江(早大)一分十四秒
二、木村(早大)
三、若山(廣島一中)

◇五〇米自由型
一、高橋(早大)二八秒二
二、横田(同志社)
三、熊野(早大)

◇二〇〇米平泳
一、塚原(早大)三分二秒四
二、馬渡(明大)
三、關(米子中學)

◇一五〇〇米自由型
一、牧野(見附中學)二一分一九秒八
二、永見(三田倶樂部)
三、鈴木(明大)

◇一〇〇米自由型
一、伊藤(關西)一分四秒
二、河石(慶應)
三、森(早大)

女子組

◇二〇〇米自由型
一、小澤(八島倶樂部)三分二〇秒六
二、神(京都二條高女)
三、南部(東京女子水泳倶樂部)

◇一〇〇米背泳
一、名川(東京女子水泳倶樂部)一分四四秒二
二、高野(八島倶樂部)
三、菊池(川崎水泳協會)

◇二〇〇米背泳
一、渡邊(伊勢水泳倶樂部)三分五五秒八
二、吉村(京都二條高女)
三、栗村(東京水泳倶樂部)

◇五〇米自由型
一、松澤(市岡)三五秒 松澤は準決勝で三三秒八で日本新記錄を作る
二、荒田(京都二條高女)
三、神谷(愛知)

◇八〇〇米背泳
◇八〇〇米背泳
一、中川(東京水泳倶樂部)三分五〇秒八
二、高野(八島倶樂部)三分五十四秒

◇一〇〇米背泳
一、前畑(松山高女)一分三二秒四
二、渡邊(伊勢水泳倶樂部)
三、志村(京都二條高女)

◇一〇〇米自由型
一、永井(無所屬)一分二四秒
二、荒田(京都二條高女)
三、小澤(八島倶樂部)

支那野球團

【上海十日發電】極東オリムピック大會に出場する支那野球團は本日當地の最强チーム、マリーン軍と小手調べ試合をなし十一對二で勝利を得た、同野球團は守備に勝れチームワークは實に見事で我が日本チームにみるやうな機敏さがあつた、然し投手に弱點を有するものゝ如くみられたが技倆はなかなか侮りがたいものがある

慶大選手出場禁止問題

【東京電話】第三回日本學生陸上競技對抗選手權大會を前にして突如起つた關西チーム出場禁止問題は同大會が極東大會豫選並に關西豫選を兼ねてゐるため、俄然大問題となつたが關西聯盟役員長相澤巖君の如きは『日本チームの實力低下を憂ふるために學生の自治精神を侵害せざることは出來ぬ、あく迄出場を禁止すべし』と强硬に主張してをり慶大選手の兩大會參加は目下のところ困難な狀勢にあり、今後なほ相當紛糾する模樣である

鮮展二部(洋畫)審査

良い參考品と研究機關の完備

之れが第一の急務

【石井柏亭氏語る】

十一日鮮展の鑑別がはじまつた。二部(洋畫)では二科會の重鎭石井柏亭氏及帝展の先輩小林萬吾氏の鑑査には嚴選の聲が高い。その第一日には七百余點の中約三百點が殘された、なほこの上にも第二日第三日とその半數が落とされることなる模樣である。その鑑別の役初めて見た作品に對して石井柏亭氏は次の如く語つた

期待したといふこともなく以前も知らぬので進歩とか退歩とかいふことも云へないが、概論的に話せば、先づ一つの様式を吞み込むといふやり方のものが目立つ、始めから様式を模して行くことに賛成出來ない。油繪にもこの例があるが水彩にも著しい惡例があるそれぐ〜模してゐる本體も知れてゐるやうである。又雜攝なねらひものもあるが、雜攝で認められることは容易でない。地方色といふやうなものをねらつたものがあつて描み得たと思はれるものも表現法の欠陥が効果を伴ひ得ないで終つてゐるものもあつた、題材の多くが京城ならフランス教會の見ゆるもの、或は仁川の海岸や支那街といふやうに都會風景である。惡いとはいはないがモチーフとしてもつとよいものがある筈である これは東京の者が京都に行つてみると京都の畫家が案外京都のよい處を捉へてゐないといふやうに土地の人のその土地を見ない、知らないといふ事もいへるであらう。金剛山の繪は一枚も無かつた——。額緣なども品が上等でなければならぬ理由はないが、繪に合はなくて繪がこはされてゐるものゝ例もあつた。殊に水彩畫に於ては台紙の切り方が無茶であつたり、いやに暗いラシャ紙にはりつけたり、マットがせまく採光が惡すぎるものなどあつた。要するによい參考品に接する機會を與へられること、研究機關を完備すること等が急務であらう

富山藥專校長急死す 常備藥を飲み過ぎて

【富山電話】富山藥學專門學校長藥劑大佐染松和義氏は十一日早朝自宅で死去した。診斷の結果常備の心臟藥を過つて多量に服用した結果と發表されたが專門家だけに何か複雜な原因があるのではないかといはれてゐる

幻燈應用で講演會

來る十三日午後八時から府內長谷川町社會館において京城府主催で幻燈應用の國民道德講演會が開催される講師は東京から出張の國民道德講演會主幹旭光道人丸尾氏で同氏はかつて宮內省に奉職したが感ずる所あり明治四十五年以來同會を組織し幻燈機を應用して國民道德講演の普及宣傳に盡瘁し遠くした人である、幻燈は宮城內外の御模樣、[illegible]大佐の遺蹟であるが當夜は聽講無料であると

近衞公出發變更

【東京電話】近衞公は十一日上海に向ふ豫定であつたが、貴族院全院委員長の關係上出發を十三日夜九時廿分に變更した

仲裁人を罵る

住所不定の[illegible](二二)は十日午後三時三十分頃府內[illegible]一三三七支那雜貨商李文秀(□□)方に至り、花札を一組掛け買りを求めたが店は貸しが大分あるからとて之を拒絶したところ出は亂暴にも店の硝子を押へ付けてゐるところに通りかゝつた[illegible]宅といふ者が仲裁に入つたところ今度は其に喰つてかゝり有り合はせた棍棒をもつて其の頭部を打ち割り全治十日間を要する負傷を負はした、屆出に依り鐘路署員に取押へられたが目下取調べ中であると